YNE 5 MYNGE.

Byxii oronuudai proletaarinar, negedegtii

BURIAAD-MONGOL YNEN

Byxexolboonoi Komuniis (bolьşeviig) Paartiin Buriaad-Mongol Moziin Komiteedai, Buriaad-Mongol Avtonoomito Soveed Socialiis Respyyblikiin Centraalin Gyisedxexe Komiteedai ba Profsojuuzuudai Buriaad-Mongol Soveedai yder byriin oorgan

№ 95 (2128)

1937 onoi APREELIIIN

26

14-xi ZILEE GARNA.

Ulaan-Yde ◆ BMASSR

Ceentrsojuuziin 19.

Moskvaa—Leningraad—Moskvaa

„SSSR V-8" geze dirizaablь apreeliiin 21-de Moskvaa—Leningraad—Moskvaa marşryydaar treniroovkiin niidelgede xojordoxioo garahan aad, apreeliiin 22-to 6 çaas 30 minuutada Moskvaagai dirizaabliiin poortdo gemgyi hain buuba. Ene niidelge bolbol sagai ularilai ton berxetei erxe baidalda yngerehen baina.

(TASS).

Xydelmerişed bairatai bolbo

Kiirovoi kombinaadai barilgaşadai kollektiiv bolbol hain yderte erşemteigeer beledxeze baina. Ene goorodto şine barigdahan seber haixan bairanuud soo 200 byle xydelmerişed main negende zөөze oroxo baina.

RSFSR-te bagtan orohon avtonoomito respyyblikenyydei paartorganizaacanuudai—BK(b) P-iin Centraalin Komiteedai sexe medelde oroxo tuxai

BK(b) P-iin Centraalin Komiteedai togtool

1937 onoi ijyyli negenhee exileed, BK(b) P-iin dooro zaagdahan paartorganizaacanuudai mozkoomuudii BK(b) P iin Centraalin Komiteedai sexe medelde oroxo zuramii baiguulxa: Buriaad Mongoloi, Kabardiino-Balkaariin, Kalmiigai, Kareeliin, Komiiin, Mariiin, Mordooviin, Neemec-Povoolziin, Xoito-Osetiinai, Ydmyyrdtiin, Çeçeeno-Ingyyşiin ba Çyvaaşiin avtonoomito respyyblikenyyd.

BK(b) P-iin Centraalin Komiteed.

1937 onoi apreelь 24.

Şineer emxidehen xolbooto respyyblikenyydei paartorganizaacanuud tuxai

BK(b) P-iin Centraalin Komiteedai togtool

1. BK(b) P-iin Kazaagai xizaarai organizaacii—Kazagstaanai komuniis (bolьşeviig) paarti ba BK(b) P-iin Kirgiizei moziin organizaacii—Kirgiizei komuniis (bolьşeviig) paarti bolgon xubilgaxa.

Kazaagai ba Kirgiizei respyyblikenyydei eeleete paartin xuralnuud deere ede yndehenei komuniis paartinuudai Centraalin Komiteeduudai hunguuli xexe.

2. BK(b)P-iin Zakavkaazai xizaarai komiteedii usadxaxa ba Azerbajdzaanai komuniis (bolьşeviig) paartiiin Centraalin Komiteedii, Gryyziin komuniis (bolьşeviig) paartiiin Centraalin Komiteedii ba Armeeniin komuniis (bolьşeviig) paartiiin Centraalin Komiteedii—BK(b) P-iin Centraalin Komiteedai medelde oruulxa.

3. BK(b) P iin Kara-Kalpaagai moziin organizaacii Yzbegstaanai komuniis (bolьşeviig) paartiiin sostaavta oruulxa ba Kara-Kalpaagai mozkoomii Yzbeg staanai Komuniis (bolьşeviig) paartiiin Centraalin Komiteedai medelde oruulxa.

BK(b) P-iin Centraalin Komiteed.

1937 onoi apreelь 23.

BSSR-ei gabijaata uranzuraaşa Peeniii alagşadai syyd

Viitivsk, *apreelь 23.* (TASS). BSSR-ei Jixedeede syydei syydel seessi BSSR-ei gabijaata uranzuraaşa Peen gedegii zerligeer alagşadai xeregii yzebe. Viitivsk goorodoi olo niite zon ene proceessto jixeer honirxobo. Trikotaazniguudai klyyb soo proceess yngerebe. Ende azalşad jixe olonoor suglarahan baixa jym.

Ene syyd deere, zerlig alalga ba tonolgiin byxii baidaliinь elireze garhan baina. Ene alalgii Fainşteinovtanai byle, yşөө 1936 onhoo beledxeze baihan baina. Gemte yili yydxegşe ene byliin exe, Lii Fainştein baihan baina. Lii Fainştein 10 zilde tyrmede huuxaar şiidxegdebe. Peeniii alalga ba tonolgodo bejeeree xamaadahan Abraam ba Neexa Fainştein gegşed tyryyşiinxinь 10 zilde, xojordoxinь 8 zilde tyrmede huuxaar şiidxegdebe. Ene alalgada xamaadagşad Rybiiin ba Zalmaan Fainştein gegşed 3-3 zilde, Şliooma Fainştein gedeg 2 zilde tyrmede huuxaar şiidxegdebe. Riiva Solomaanik Fainşteinda 5 zilei turşalgiin bolzortoigoor 3 zilde tyrmede huuxaar uridşalan şiidxebe. M. Solomoonik ba M. Olifsoonoi gem todorobogyi.

Staalin, Moolotov, Voroşiilov ba Jezoov

Voolga—Moskvaa kanaal deere

Dmiitrov, 22 (TASS-iin tusxai korrespondeent). Mynөөder yde yngereed baixada Voolga-Moskvaa kanaal deere Staalin, Moolotov, Voroşiilov ba Jezoov nyxed jirebe.

Ikşaa myren teeşe uras xa uhii xaaza syydnenyydei jabaxaar nuur bii bolgohon 22 noomeroi jixe xaaltahaa exilen Staalin, Moolotov, Voroşiilov ba Jezoov nyxed kanaalii yzeze orobo. Ene jixe nuur soo kanaalai neegdexeleer 14, 5 milioon kyybmeetr uhan bii bolxo jym.

Nyxer Staalin ba zasagai udaridagşad bolbol Ikşiin rajoonoi baiguulgii yzeze dyyrgemseeree Voolga myrenhөө 68 kilomeetrte baihan dyrbedexi şliyyz bolxo Vlaaxernskajada xyrehen baina.

Dyrbedexi şliyyzehee tedener Jaxrooma teeşe oşoo. Jabadaldaa, Jaxrooma, Vlaaxernskaja xojor staancanuudai xoorondo, kanaal deegyyr barigdahan xyyrge doogaur maşiinanь garba. Ene xyyrge bolbol xazuudanь baihan xuuşan xyyrgede oroxodoo, asara jixe yzesxelente haihan baiguulga myn baina. Myn arxitektuuriin talaar ugaa gojoor zoxioogdohon uhanai sorgonuudii zamdaa yzebe.

Jaxroma deere oşood baixadaa Staalin, Moolotov, Voroşiilov ba Jezoov nyxed kanaalai gurbadaxi şliyyzii yzebe. Tedenei baihaar baitar şliyyziin exinde seegmenten oniho gente taildaza faguu jixe tymer-betoon xaalta soo uhan geeşe burjalaad xyrze jirebe. Udalşgyi xaaltiin xaişan geze dyyrexiin xaraad, Staalin ba zasagai udaridagşad bolbol şliyyziin xojor teeşee neegdedeg xaalgiin dugiigaar damzan buuza nasoosoi staanciin maşiinain tahagii yzebe. Voolga—Moskvaa kanaalai byxii nasoosoi staancanuudii ilgabarilan xytelberilexe baiguulgiin baişangii yzebe. Encenei xauuda, Voolgiin uhiiji xysete propeellir nasoosoor deede şatadanь yrgeze, kanaalda oruuldag xojordoxi bagaxan halaa kanaal bytөөgdөөd baihaniii myn yzelsebe.

Staalin, Moolotov, Voroşiilov ba Jezoov nyxedii Beerman, Fiirin gegşed ba kanaalai baiguulgiin bişe bişe udaridagşad ydeşeze jabalsaba. Kanaalai baiguulgiin axalagşa inzeneer nyxer Zyyk ba tybei rajoonoi xydelmeriiin naçaalьnig nyxer Komaroovski gegşed xodo tailbari oilguulamza ygeze jabalsaba. (TASS).

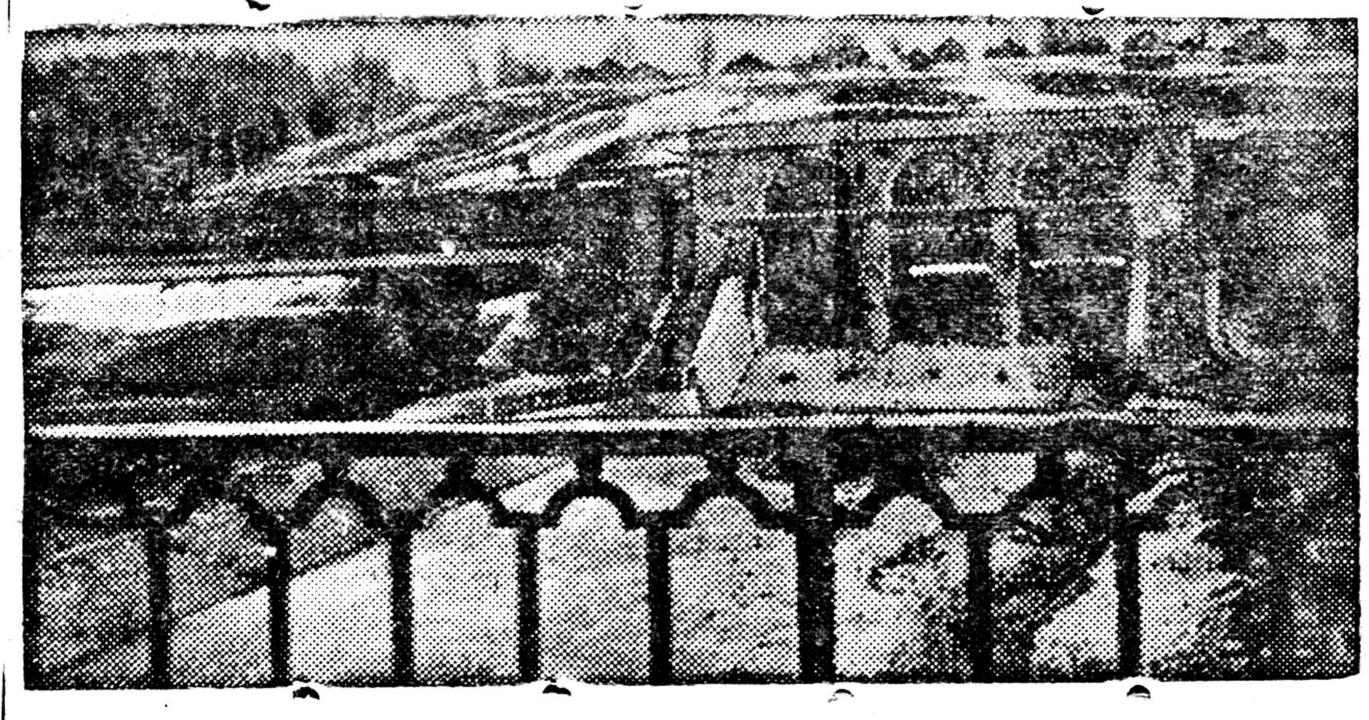

Moskvaa—Voolga kanaal

ZURAG DEERE: Dmiitrovsk kanaalai vodosbroos. (Sojuuzfoto).

Arxiteektornuudai xural

Soveed arxiteektornuudai eblelei Emxidxexe Komiteedai pleenym bolbol ene 1937 onoi main 15-da Moskvaa goorodto soveed arxiteektornuudai Byexolboonoi negedygөөr xural zarlaxa geze togtoobo. Xuralai xelsexe zyilei gol teemenь,—soveed arxitektuuriin zorilgo tuxai baina.

Xural bolbol SSSR-ei arxiteektornuudai ustaav batalza, eblelei udaridaxii oorganuudii hungaxa baina. (TASS).

ISPAANIDAXI GRAZDAAN DAINAI BAIDAL

DAINAI FROONTNUUD DEERE

Apreeliiin 21-de yimyyleeşenei, yxer buugaar Madriidii boombodoxodonь 32 xyn aluulhan baina. Şarxatahan xynyyd olon. Nege homonoi tramvain vagoonoi xazuuda teherxedenь, tereen soo huuhan zonhoo 20 xyn şarxatahan, gurba gy, ali dyrben xyn aluulhan baina.

Ceentrei froontdo respyyblikiin artileeri Velьjadoliidai tymer zamai staancii boombodobo. 15 ba 20 vagoontoi xojor sostaav gemtehen baina. Yimyyleeşenei 3 istrebiitelьnyyd respyyblikiinxinei samoliooduudii ataakalxiin hedelge xeed, jamarş yre gargabagyi. Xarin yimyyleeşenei nege samoliood buuduulza unaba.

Respyyblikiin artileeri Toleedii boombodobo. Respyyblikiinxinei dobtolgo yrgelzelhөөr, tiixedee goorod şadarai huurinuudai gernyydii udaa daraa ezelze baina.

Biskaajiin froontiin Elьgoota, Elorriio ba Amboota seektorte respyyblikiinxin yimyyleeşenei ataakii şangaar gederge soxibo. Yimyyleeşen jixeer gemteze eb emxigyigөөr suxariba.

Yimyyleeşenei aviaaca Bilьbaao goorodii boombodoxiin hedelge gargaxadanь, tedeniii respyyblikiin istrebiitelьnyyd zugaduulba. Faşiistnuudai nege samoliood buuduulza unahan baina.

Aragoonoi froontdo respyyblikiin samoliooduud, Yeeskii xojor daxin amzaltataigaar boombodobo.

Urda froontiin Inoxoosa deelь Dyyke seektorte Posoblaankohaa xoino yimyyleeşenei nege roota byynt xebe. Byyntii daraxiin tula aşaanai maşiinaar jirehen seregyydii respyyblikiinxin yxer buugaar buudahan baina.

(TASS-ai telegraamhaa).

***

Pariiz, *apreelь 22.* (TASS). Madriidhaa medeesexenь xadaa, Yniversiteedei goorodto baihan yimyyleeşen apreeliiin 21-ei hyni Kasa de Kaampo paark ba Yniversiteedai goorod xojoroi xoorondoxi xyyrgii daxin bodxohon baina. Zygeer yimyyleeşen ene xyyrgii xeregleze şadaagyi, jyyb gexede, tere xyyrgii respyyblikiinxin pylemioodoor buudahan baina. Ysegelder respyyblikiinxinei batarei ene xyyrgii daxin handargaba.

***

Madriid, *apreelь 22.* (TASS). Ene yglөөgyyr yimyyleeşenei artileeri Madriidii daxin boombodobo. Goorod soo 34 homon unahan baina. Graad-Viaada 3 xyn aluulhan baina.

Xariiin zurnaliistnuudai byridxelөөr xadaa, ene boombodolgohoo Madriidta 65 xyn aluulhan, 110 şarxatahan baina.

Bilьbaao, apreelь 22. (TASS). Biskaajiin froontiin Elьgoota rajoondo yimyyleeşen resyyblikiinxinei poziicii daxin ataakalxiin hedelge xehen baina. Tiigebeş, udaan dailaldaad yimyyleeşen suxarihan baina. Ene dainda yimyyleeşenei 600 ylyytei xyn aluulhan ba şarxatahan baina.

Lekeitioo rajoondo respyyblikiin artileeri yimyyleeşenei batareiji usadxaba. Elloriio seektorte yimyyleeşen xeden yregyi ataakanuudii xeheneigee hyyleer, şine dobtolgo xexiin beledxel xeze, xysejөө sugluulza baina. Ysegelder Astuuriiin froontiin La Treeça (Ovijeedohoo baruun tee) seektorte respyyblikiinxin erid şanga dai xeze yimyyleeşenei Oteero dobiin poziicii ezelbe.

***

Yaleensi, apreelь 23 (TASS). Ysegelder Barseloona şadar yimyyleeşenei minonooseec xudaldaanai syydnii erjihee xoloduulxiin hedelge gargaba. Tiixedenь respyyblikiin samoliooduud garşa minooseecii tergedyylbe.

Byxii şalgalta horiltii dabaza yngergehen ba şalgagdahan paartiiin geşyyn baixa tuxai LEENINEI foormula bidende bii geeşe... (Staalin)

BOLЬŞEVIIG KRIITIKE SAMOKRIITIKEER ALDUU DUTUUNUUDAA USADXAXA

Jaruuniin sovkoozoi paartin organizaaca 12 bodoto geşyydtei, nege kandidaadtai, 17 haişaan dagagşadtai jym. Olon haişaan dagagşadtai baidagaнь jixe hain bolboş, tedenь jamar xynyyd baihaniinь xysed medegdeegyi, hainaar şalgagdaza yzegdeegyi. Ene organizaaciin paartin organizaator nyx. Merzleenkiin ygөөr xadaa, tede haişaan dagagşad bultadaa şalgagdahan xynyyd ba tedenei dunda xydelmeri baga bişeer jabuulagdadag xebertei. Gebeş, paartoorgonь tedenerii sugluulza negeş zyblөө, jarildaa xeegyi ba paartin organizaaciinь jabuulxa xydelmeriiin tyseb soo haişaan dagagşadai dundaxi xydelmeri tuxai negeş yge baixagyi.

1937 onoi garahan haa xoişo paartin organizaaciin suglaan xediiş daxin bolhoniinь medegdexegyi baiba Tiigeed xeheg xehegeerenь „xadagalahan“ suglaanai togtoomzonuudii şalgaza yzexede oroidoo xojor suglaan bolhon şingi bolbo.

— Haradaa xedii daxin paartin suglaa xedeg geeşebte? Ajaar gurban hara soo jaagaa ysөөn, miin xojor suglaa xee geeşe gyt? Zyblexe zyil oldoogyi jym gy?—geze nyx. Merzleenkohoo asuuxada.

— Jadaxadaa?! Hara byriiin nege daxin suglaan bolhon baixa johotoi—geze xeleed өөriingөө stooloi tahalga dotorxi saarhanuudii ongilzo baitaraa baha nege suglaanai protokool olood xaruulza:—ygei, ene baina, 3 daxin suglaan bolhon baigaa—gebe.

— Paartin dokymeentnuudii jaagaa halaar xadagaldag baiba geeşebte?—gexede.

— Minii tahalgiin yyden gazaa talahaa suurgalagdadag jym. Edeniii sugluulza negedxen şidexe aad, yşөө yrdigdөөgyi baigaa jym daa—gebe.

Nyx. Merzleenkiin Moskvaa oşohon yje soo sovxoozoi paartin organizaatorai yyrgii politotdeelei naçaalьnigai (komsomooloi xydelmerieer), tuhalagşa nyx. Poorsov jabuulhan baigaa. Tiigeed nyx. Poorsov paartin xydelmeriii unagaazarxixahaa gadana, paartin dokymeentnuudii xendeş tuşaangyi, xanza soo xeze suurgadazarxiood, tylьxiyyriinь abaad Çitiin goorod jabaşhan baina.

Gadana, nyx. Merzleenko paartin organizaator bolzo 2 zil baixa zuuraa, xydelmeriiingөө toosoo organizaacadaa negeş xeegyi.

Ede alduunuud tuxaida ba paartin heremzee hularuulhan tuşaanь paartin suglaan deere xelsehenş haa, bodoto bolьşeviig kriitike samokriitikeer byxii alduu dutuunuudaa eliryylze, zyb viivod (tobşolol) gargaza, paartin xydelmeriee haizaruulxa tuxai erid temesel jabuulaagyi.

Sovxoozoi ceentr deere, gegeen sagaan yder, bultanainь niyden deere hurguuliiinь nege ger xoggyi boltoroo şataşhan baina. Tiigeed ene gerei şataza exilxii xaraad untaraaxajaa oşohon xydelmerişen bultadaa hogtuunuud baihan gexe. Galai ajuultai temesexe komaandanь galai ajuul bolhoniii medehenhee xoişo çaas yngerehen xoino arai geze jirehen gexe. Ene xadaa sovxooz deere xojordoxioo bolhon galai ajuul baiba. Urda teinь nege hyni ybeheniiinь şataşhan baigaa.

Ene bolbol jyy xaruulnab gexede, nen tyryyn sovxoozoi xydelmerilegşedei dunda jamarş heremze ygei baihaniii gerşelene. Ene bolhon galai ajuulhaa sovxoozoi paartin organizaaca tobşolol gargaza xertyrgen jamar xemzeenyydii bejelyylee aab gee haa—ygei. ygiin yzyyrei jarildaan bolgood le orxizorxihon baina Tere galai ajuulai bolzo baixada bailsahan aimagai prokuroor nyx. Romaanov egee tyryylen haitar şalgaza gemteniiinь eliryylxe johotoi aad, xeregleegyi.

Gadana, komsomooloi geşyyn, vetirinaarin feelьdşer Deemçenko gegşe Cereenova geze xygşenei burxandaa yrgehen zulahaa tamxi nosoogood, zuliinь untargaazarxihan ba tere xygşenei „jaaba geeşebte? gexedenь—„burxanşni yxeşөө, tiime tula şiniiş yxemөөr sag boloo“ geze xariuusahan baina. Ynөөxi Deemçenkonь arxi uugaad sovxoozoi xabaatai yxerөөr sagaalsa buudaza zugaaladag bolhon baixa jym. Myn Staalinai dyrii xaxalhanş jabadal yzegdehen baigaa.

Ede bygede bolbol bejee daldalhan angiiin xarşa eteegeedei jabuulgiin yrenyyd myn. Xojorto, tendexi paartin organizaaciin ba xytelberilegşedeinь zyghөə angiiin heremzejee hularuulhaniii ba niite poliitikan xydelmeriiin jaaşagyi muu baihaniii gerşelne.

Sovxoozoi paartin organizaaca eneen deerehee tobşolol gargaza paartin xydelmeriiingee dutuunuudii bolьşeviig kriitikeer eliryylen usadxaza, paartin organizaaciin şine hungalta yngergexeteigөө xydelmeriee BK(b) P-iin CK-ai pleenymei togtooloi johoor şinelen tabixa ujalgatai.

D. D. Dorziin

PAARTKOOMDOO ERXIM BOLЬŞEVIIGUUDII HUNGAA

Selengiin paroxoodstviin paartin organizaaca, paartkoomoigoo xydelmeriiin toosoo ba hungaltiin suglaaji xojor yder soo yrgelzelyylne.

Paartkoomoi sekretaarai elidxel tuşaa komuniistnaranь yzegdөөgyi edibxiteigeer xandaza paartkoomoi xydelmeride yzegdehen dutuu dundanuudii kriitikeleze toboiso eliryylbe. Paartkoomoi xydelmeriii xangaltagyi geze negen duugaar segnelte ygebe.

Hungaltanь exilebe „Paartin oorganuudai hungalta emxidxexe tuxai“ BK (b) P-iin CK-ai bişegii komuniistnartaa yşөө hanuulan unşuulaba.

Paartkoomoi sostaavii 5 xynөөr hungaxa ge e suglaan togtoohon baibaş kandidatuur oruulganda 9 xyniii nerelehen baiba. Orohon kandidatuur byxeniii tus tusdanь xelseze exilebe.

Tyryyşeer nyx. Riilьskiin kandidatuurii xelsebe. Ene kandidatuur tuşaa suglagşadai xaxadhaa jixenxinь yge xelebe. Nyx. Riilьskiin kandidatuurada arsaxa xynei ygei baihanhaa paartkoomoi geşyynei kandidatuurada yldөөbe.

Nyx. Voolinai kandidatuurada arsaan garhan baina. Nyx Voolin өөriingөө namtarii suglaanda delgerengiigeer xele ygebe.

Paartkoomoi sekretaarь baihan nyx. Prokoopьjeva, paartkoomoi geşyyn baihan nyx Aksioneenko ba nyx. Feoodoro gegşed nyx. Voolinai kandidatuurada arsalta oruulhan baigaa. Uşaranь, nyx. Voolin poliitikaar hain beledxeltei paartin xydelmeri jabuulza şadaxa paartin xydelmeride jixe tuhalhanş haa manai organizaacad hajanai jirehen xyn baigaa gebe

Nyx. Riilьski yge xelexedee — jiryy 1 xyniii hungaza şadaxagyibdi geze enenei urd tee yge xelegşed buruu xelene, bide xadaa poliitika talaar soxom naidabaritai b xydelmeri bytөөsetei xynyy dii şileze hungaxa johotoibd gebe.

Ene kandidatuurii suglaana tyryylegşe, ynder duunda tabiba. Arsaza 4 xyn, nyx. Voolinai kandidatuurii bailgaja geze 9 xyn garaa yrgebe. Tiigeed nerelegdehen byxii kandidatuurii niitiin ynder duu gaar batalaza dyyrgebe.

Udaanь niuusa hungaltii duu tooloxo komiisada 3 xyniii hungaba. Komiisiin tyryylegşe nyx. Aksioneenko gegş xaamal (niuusa) hungaltii yngergexe tuxai zuramii suglaa şadta yşөө haitar tailbariiza ygebe.

Hungaltiin zuram zybөө jabuulba. Byxe proceesenь CK-ai zaabariiin johoor yngergegdөө.

Tooloxo komiisa ynder duuji tooloxodonь, paartkoomoi şine sostaavta nyxed Riilьski Krasoovski, Voolin, Xomiaa ba Prokoopьjeva gegşed orohon baiba.

Paartkoomoi şine sostaavt ynexөөr oloniitedee medegdehen komuniistnaraa hungaba Edener bolbol paartin—poliitikan xydelmeriii BK (b) P-ii CK-ai pleenymei togtooloi yndehөөr xysed haizaruulan jabuulxa tonş xaruusalgatai ujalgii bejedee daaza ababa geeşe

Sevcoov.

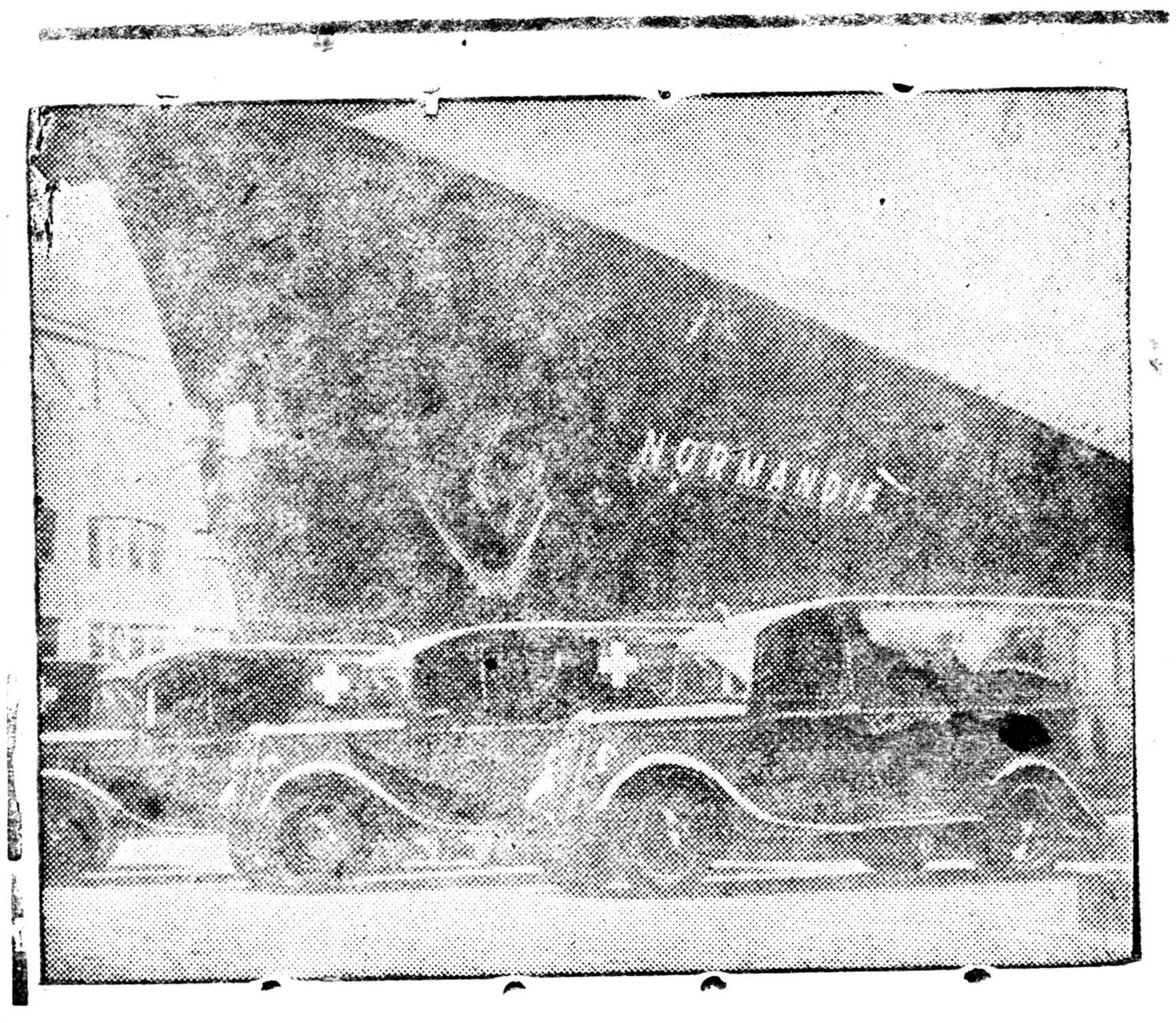

Ispaaniin aradta Ameerikiin azalşan tuha xyrgebe.

ZURAG DEERE: Ispaaniin zasagta Ameerikiin azalşanai beleglehen gurban jabuul goospitaalьnuud. (Sojuuzfoto).

LEENIN—STAALINAI PAARTIDA ESERGYYSEHEN BUXAARIN BA RIIKOVAI TEMESEL

Tyyxete temdeglel

III*)

Riikov bolbol Buxaarin şinji ton adli, paartitai yrgelze zyrilseze jabahan, tereenei şugamii esergyysen temesehen, kapitaliizmiin baruunai restavraatarnuudai nege liider myn. Riikov bolbol manai paartida oroxohoo urid, eseernyyd ba sociaal-demokraaduudai negedehen Saraatovoi organizaacada orohon baina. Marksiis teooriiin udxa şanarii Riikov xezeedeş oilgoogyi baina. Felosoofiiin asuudalnuudii paartiiin ton xursaar tabiza baigaa yjede Bogdaanov ba kompaaniiin revezioniizmda esergyy Maarks ba Eengelьsiin dealektiis materialiizmii Leeninei xamagaalaza baigaa yjede, 1909 ondo, Riikov bolbol paartiiin centraalin oorganuudai filosoofiiin asuudalnuudii toliloxii buruuşaan esergyyseze, ene asuudalai talaar bolьşeviiguud neitraalin baixa johotoi geze nomlohon baina.

1905 ondo bolhon paartiiin III xural deere Leenin bolbol manai paartin komiteeduudta xydelmerişen ton ysөөxen baina geze temdegleed, xydelmerişen-bolьşeviiguudii paartin komiteedta ali bolxo argaaranь oloor oruulxa şuxala baina geze xelehen baina. Vlaidimir Ilьiiçiin ene duradxalii Riikov erid esergyysehen baina.

Revoliyycen xydelөөnei şine yrgedelgiin bolxo baigaa yjede, likvidaatornuud, otzoviistnuud ba centriistnuudta esergyy temeselii bolьşeviig paartiiin jabuulza baigaa yjede, Praagiin konfereencede beledxel xeze baigaa yjede Riikov bolbol xaxad trockiis obselden dagaldaxa poziicii bariza jabahan baina. Riikov bolbol likvidaatarnuudta, vperiodovcanuudta, Troockodo obselden dagaldaxa yzelөөr xandadag baigaa. Leenin bolbol paartin şugamii jabuulxii Riikovhoo erilte xexe zuuraa, menьşeviigyyd teeşe xaraildaza gyildeltegyi, ebtei hain xydelmerilexe xeregtei geze tereende bişehen baina.

Xaanta xargis zasagai unahanai hyyleer, apreeliiin konfereenciin yjede, Riikov bolbol Kaamenev metə, menьşeviigyydei poziicii barimtalhan baina. Riikov bolbol proletariaadai zorilgii byrzyaazin revoliyyciin raamka soo xizaarlaxiin oroldolgo xehen ba „revoliyycen demokratiiin“ byxii xysii, bişeer xelexede menьşeviigyyd ba eseernyydii, negedxexii nomlohon baina. Riikov bolbol apreeliiin konfereence deere Leeninde esergyysen leeninei apreeliiin teezisyydi esergyysen yge xelexe zuuraa manai orondo socialiizm ilaza şadaxagyi baina geze xelehen baina.

Oktiaabriiin socialiis revoliyycede Riikov ton xarşaar xandadag baihan baina. Riikov bolbol proletaariiin diktatuuraa arsaxii, menьşeviigyyd ba eseernyydtei xarilsaa baiguulxii, byrzyinerei urda kapitylaacalaxii manai paartiii baalaxiin xysөөr, paartin ba soveedai xariuusalgata tuşaalnuudhaa Kaamenev, Zinoovьjev ba busa ştrejkbreexernyydtei dezertiirlehen baina. Urbaxa gehen Riikovai şugam xadaa proletaariiin revoliyycii haatuulxa, proletaariiin diktatuurii usadxaxa jab adalda zoriuulagdahan baina.

1917 onoi dekaabrь harada bolhon Moskvaagai moziin konfereence deere Riikov bolbol trockiis-menьşeviigyydei yzelii delbelen, iigeze xelehen baina: „Jevroopodo socialiis revoliyyciin bologyi baigaa sagta, iime xozomdonji orondo, gansaxan bolьşeviig zasag teseze baiza şadaxagyi baina“.

Ukrainii germaaniiin imperaliizmiin okypaasalnanai ba kulaaguudai sabotaazalalgiin yrөөr, 1918 onoi xabar ba zunai yjede manai oronoi azyiledberiiin ceentrnyydte ylesxelen bolhon baina. Ene yjede paarti bolbol tariaanai monopoliii xatuu şangaar jabuulaza, xydelmerişen angiii ykelhөө abaraxa zorilgoor edice xoloi diktatuurii soносxohon baina. Şoveed zasagai jabuulhan edice xoloi xenzee jabuulgala byrzyiner, kulaaguud, menьşeviigyyd, eseernyyd ba oportuniist Riikov galzuu muu xaigaar esergyysehen baina.

1920 ondo, manai paartiiin azaxuin baiguulaltiin asuudalnuudii şangaar zybşen xelseze azyildberiii xytelberilexe jabadalda bolьşeviigiin nege exitei xytelberi xeregtei baihaniii tusgaar temdegleze baigaa yjede Riikov bolbol kolleegialan xytelberiiin erilte xeze, Centraalin Komiteedai şugamda esergyysehen baina.

Ekonoomikiin şine poliitikada orozo baigaa yjede Riikov bolbol elegtrofikaaciin Leeninei tysebte esergyy temesel jabuulhan baina.

Nege orondo socialiizmiin ilaxa baihaniii arsadag ba yrgen niite tariaaşadhaa xydelmerişedii tahalaxii xysedeg trockiistnuud ba zinoovьjevtentei temeseze baigaa yjede, Buxaarin bolbol „bajazagtii“ gehen kulaagai loozong gargahan (1925 onoi apreelьda) baina „Bajazagtii“ gehen Buxaarinai loozong bolbol genetiin uşaral bişe. Paartiiin byxii froontnuud deere socialiis dobtolgodo orozo ba byxii aradai azaxuiji socialiis johoor şinedxen baiguulza baigaa yjede, Buxaarin bolbol 1928 onhoo exileed

*) TYGESXEL. Exiniinь apreeliiin 18 ba 22-oi yderei „Ynende“ xaragtii.

[Traditional Mongolian script columns (upper left portion of page) not transcribed]

Negeş yniee hubairuulza bolxogyi

Yxerei oroonoi kampaani yngergexe sag boloo. Zarim aimaguudta yxer mal turanxai geldeed oroonoi kampaaniii oroidoo xeregseenegyi: Ulaan-Ononoi aimagai kolxoozuud negeş yniee oroondo oruulaa gyi. Zarim kolxoozuud buxanuudaa yxerhəə xeden olon kilomeetr xolo bailgadag. Negeş- kolxoozdo yxerii garaar oroondo oruulxa stanoog ygei. Myn Exired-Bulagadai, Agiin, Xoriiin, Xiaagtiin g. m. aimaguudta oroonoi kampaani ton hulaar jabaza baina.

Gadana, buxanuudai ediceelyylge ba xaruuhii haizaruulxa jabadal bolbol oroonoi kampaaniii bytemzetei hainaar yngergexiin şuxala nyxesel bolno. Buxiin speermiin (yriin) şanar muu baihan şaltagaanaar oroondo orohon ynieed hubairdag uşarnuud olon. Speermiji mikroskoopoor xaraza şalgaxa xeregtei. Xerbee speermenь xydeldeggyi, yxehen baigaa haanь, tiime buxii oroondo xereglexe bolxogyi. Malazal deere xydelmerilze baihan zooteexnigyyd ba veternaarnuud bolbol oroonoi kampaaniii zootexniis zaabariaar emxidxeze jabuulxa ujalgatai. Gexe zuuraa, tereen tuxai anxaral tabigdanagyi.

Gazar tariaalangai Arkomaad bolbol oroonoi kampaaniii zybəər yngergexe tuxai əəhediingəə spicialiistnuudhaa jamarş erilte xedeggy Aimagai gazarai tahaguud myn eneenşelen xandadag. „Agrotexznaaniin" instryykternyyd kolxoozuudta malazalai kaadrii beledxeze jabaxa zuuraa mynəə zilei oroonoi kampaaniii hainaar yngergexe xeregte edibxiteigeer xabaadaagyi. Ziişeelxede: Kabaanskiin ba Exired-Bulgadai aimagai brigaadiin texnoryyg Tatayyrov gedeg „Agrotexznaaniin" zybləən deere əəriingəə xehen xydelmeri tuxai toosooto elidxel xehen baina. Tiixedee, oroonoi kampaani tuxai jyyş xeegyi baihanaa eliryylbe. Gexe baitagai „turanxai yxerii xaişan geze oroondo oruulxa jym" geze xelene. Baha Xiaagtiin aimagta xydelmerilze baihan texnoryyg Semioonov bolbol oroonoi kampaanida oroidoo xabaadaagyib geze sexe xelebe.

Tede texnoryygyyd kolxoozoi malazalai xeregte xabaadaagyi, gansaxan kyyrsiingee huralsalii „şalgaab" geze demii aişalza jabahaniinь eli.

Uşar iimehee yxerei oroonoi kampaanida yzegdeze baigaa byxii dutuu dundii tyrgen usadxaxa, tereenii johotoi hainaar emxidxexe xeregtei. Malşad ba zooteexnigyyd tereende ynen zorigoo gargaza negeş mal hubairuulxa ygein tyləə temesexe johotoi.

N. Badmacereenova.

Ynieedii garaar oroondo oruulxa stanoog xexedee: urdateexi sto lbiinь 75 santimeetr, xoidteexi stoolbiinь 50 santimeetr ynder ba 15 santimeetr byduun baixa johotoi. Utaaşaa jamar baixab gexede: 110 santimeetr utatai ba xabtagar aad, 10 santimeetr zuzaan baixa. Buxiingaa xaltiraxagyin tyləə erziilgexe Stanoogoi xyndelen xemzyyrenь 50 santimeetr baixa johotoi. Ynieenei tarxitee baihan xabtagainь abtaza baixiinь tulada, tusgaar teeg xexe xeregtei.

ZURAG DEERE: Ynieedii garaar oroondo oruulxa stonoog.

...i kapityliaantanuudai ...giinь bolzo, paartida by...uran esergyysehen bai...xaarin bolbol Riikov, ...i, Yglaanovtanaar ...ron dotorxi, kapitaliis ...tnyydei ymeeregşenь ... Buxaarin ba Riikov ...kulaaguud ba gadaadiin ...iistnuudta tuxa bolxiin ...dystrializaacada eser...xoozuud ba kolxoozuu...idxen xygzyylxe jaba...ergyy temesehen bai...

...29 onuudai ybel, ta...edxelei yjede kulaagai ...l Buxaarin bolbol ku...ii xabşan şangalaxa ...a esergyy, tere yjede ...tyləə temeselde xereg ...ı onso xemzeenyydte ...temesehen baina.

...onoi ijyyli harada, ...lin Komiteedai pleeny ...o baixa yjede, Buxaa...l Sokoolьnikovtai xam...iin xytelberiii helge...i, tereenei poliitikii ...a tuxai paartiiin dai...kov, Toomski ba Kaa...i xelelsee xeze, bolь ...dtai esergyysen teme...tulada trockiitsnuud...ok baiguulhan baina. ...n bolbol əəriingəə frakcioon azaljabuulgii ulasxoorondiin areenada gargaxii oroldozo, Kominteerniin VI kongreesei yjede əəriingəə teezisyydii Kominteerniin gadaadiin delegaacanuudta taraahan baina. Buxaarin bolbol ene teezisyyd şoo ba əəriingəə xelehen ygenyyd sooş kapitaliizmiin toxonizoldo social - demokraatis segnelte ygehen, kapitaliis bylgemde baigaa zyrildəənei xursadahaniii daldalhan, Kominteerniin zergede baigaa baruunai xelberilten ba ajaldan dagaldaaşadii əəriingəə xamagaalalgada abhan baina.

Buxaarin bolbol socialiis dobtolgii zogsooxiin tyləə, industrializaaciin teempii dooşoruulxiin tyləə agitaaca jabuulhan baina. Socialiis dobtolgo ba angiiin temeselei xursadal bolbol baruunaixidai antipaartin azal jabuulgii ulam tyrgedxehen baina. Buxaarin, 1929 onoi janvaariiin guşanda, paartiiin xytelberiii yzegdəə duuldaagyigəər gyzerdehen medyylgii Centraalin Komiteedta ygehen baina.

1929 onoi janvaariiin 21-de, Vladiimir Ilьiiç Leeninei nygşehəər taban zil bolhonoi oido, Buxaarin bolbol aguu jixe revoliyyseşe Leeniniii byrzyaazin liberaal şingieer xaruulza eşişegyigəər gyzerdehen baina. 1929 onoi fevraalida, Buxaarin tyryytei baruunaixid bolbol Centraalin Komiteedai Politbyroogoor ba Centraalin Kontroolin Komiisaar buruuşaagdahan əəhediingəə frakcioon platfoormii xamagaalan yge xelehen baina.

1929 ondo bolhon, Centraalin Komiteedai apreeliiin pleenym bolbol baruunai kapityliaantnuud ba tedenei liider Buxaarinda şiid xexii soxilto ygehen bai na Staalin bolbol Marksiizm—Leniniizmhee gyised xolodohon teooreetik bolxo Buxaarinai byxii jaduu əədegyi yzelii xaruulhan baina.

Socialiizmiin yrgen dobtolgiin yjede gol ajuul bolxo baruunai xelberilten yi butasoxigdohon baina.

Baruunaixidtai temeseze baixa yjede, Buxaarin ba Riikov xojor əəhediingəə alduunuudii mederehen tuxaigaa xeden udaa medyylge bişehenş haa, bodoto deeree əəhediingəə antipaartin yzelii barimtalhaar baihan baina.

1932 ba 1933 onuudta xojor koontrrevoliyycen gryypenyyd: riutin-slepkoovai ba Ejsmoont—Tolmaçjovai gryypenyyd eli ryylegdehen baina Ede xojor gryypenyyd bolbol manai oron industrializaaciin poliitikii ebdexe, SSSR-te kapitaliizmii, ilangajaa kulaaguudii daxin bodxooxo zorilgii urdaa tabihan byrzyaazin kulaaguudai organizaaca baihan baina. 1933 ondo Ejsmoontiin gryypiin xeregii şyyn xaraza yzexede, Toomski, Riikov ba busa baruunaixid bolbol ene gryypetei barisaatai baihan baina geze eliryylegdehen baina. Tereenhee gadana, Buxaarin ba Riikov xojor riutinei koontrrevoliyycen platfoormii yysxegşed, tere gryypiin gol liidernyyd baihan baigaa geze eliryylegdehen baina.

1936-1937 onuudta soveedta esergyy troocko- zinoovьjevtenei negedemel ceentrte ba soveedto esergyy troockitonai paraleelin ceentrto xabaadagşad bolbol kapitaliizmai baruunai restavraatornuudai lidernyydtei barisaatai baihan tuxaigaa, troocko-zinoovьjevtenei bandiiduudai terroor, diveersi, şpionaaz, xorololgiin meetodta orohoniii baruunaixidai medehen tuxai syyd deere xelehen baina.

Baruunai kapityliaantnuud, trockiistnuud xydelmerişen antigiiin zergede poliitikan urasxal baixaa bolioo. Edener bolbol buzagai gemtedei, aradai daisadai, imperaliizmiin xylehenşedei xeroto muuxai baand boloo. Edenerei aliniiinş xadaa, proletaariiin diktatuurada esergyy, socialiis baiguulaltada esergyy, kapitaliizmii texeriyylen bodxooxiin tyləə temeseldee jamarş gemte jabadalai urda, jamarş buzagai bulai xeregei urda togtoxoo bolioo. Edeenei aliniiinş xadaa, ulasxoorondiin revoliyyciin baaza bolxo, byxii delxei deere socialiizmiin ilaxa tyşeg bolxo SSSR-ii usadxaxiin zorilgoor, SSSR-te kapitaliizmii texeriyylen bodxooxiin zorilgoor, exe oronoo urban xudaldaxaar belen baigaa, faşiizmiin aagentnuud boloo. Kapitaliizmiin baruunai restavraatornuudai baanda ba əəriingəə koontrrevoliyycen xydelmeriii bildaguuşalan baglahan trockiistnuudii gyised buta soxin usadxaxa, tedeende ton şanga revoliyycen xeheelte yzyylxe jabadal,—ene xadaa, bolьşeviiguud ba SSSR-ei grazdaanguudai aradai daisadta xandaxa xandalga baixa johotoi.

YILEDBERIIIN YNDER BYTƟƟSƟƟR MAIN NEGENIII UGTAXA

Yderei gurban noormo gyisedxene

Tymer zamai Ulaan-Ydiin staanciin, zurgaadaxi tahag deere main negenci hain yderii yiledberiiin erxim bytɵɵmƶenyydeer ugtaxa, apreelь hariingaa programmii bolzorhoonь urda dyyrgexe geƶe socialiis myriisɵɵ yrgenɵɵr jabuulƶa baina. Erxim staxaanovşa komsomool nyx. Jliyyşa Ziinin gegşe vagoonuudai avtotoormozoi çaastinuudii mexaniis argaar zahaxa xydelmeri deere yder byriin azalai noormii xojor gurba daxin ylyylen dyyrgeƶe, main negenii ugtuulhan socialiis myriisɵɵ tolgoilon erxileƶe jabana.

Ene tahag deere elektrogagnuurşad: nyx. Kalistraat Golyşaag ba byyksovig Şpriilьe gegşed ydereigɵɵ noormii 200-300 procent aldadgyi dyyrgeƶe, myn yiledberiiin ha'n ƶişee xaruulan jabana. Zaluu staxaanovtan nyxed Fiodor Şkyrkoov, Grigoori Vediyynin, Andrei Fyrçikoov ba Kaarpov gegşed myn hainaar xydelmerilne.

Ş-n.

Soloto staxaanovtanai negeniinь

Nikolai Aleksaandroviç Majkov gegşe Ulaan-Ydiin PVZ-ai soloto staxaanovtanai negeniinь jym.

Nyx. Majkov ene zavoodto 1935 onhoo exileƶe xydelmeri lene.—„Bi ende haja jireed, zavoodoi uuzam jixenyyd, haruul haixan barilganuudii ba kɵɵrposuud soo zergelyylen tabigdahan ƶireger olon eldeb narin onihotoi stanooguudii yzexe xaraxadaa, jixeer honirxoo beleeb.

Tiigeed paravoozoi kombinaadai dyrbedexi prolioodto xydelmerilexɵɵr orood, exilen xydelmerileƶe, bogonixon sag soo şine stanoogoigoo eldeb janziin şyreb ba detaalь byriteinь hainaar tanilsaad, udanşgyi stanoogoo ƶagsaralsaƶa şadadag boloo hem.

Ezelen şudalhan stanoog deeree saxarigai şirem goloi tyylxenyydii zahaƶa huraad, tereenei hyyleer paravoozoi byyks zahabarilxa xydelmeride orood baixadaa, tyryyşeer smeene soo 4 xeheg byyks xedeg aad, yiledberiingɵɵ bytɵɵsii ulam byri deeşelyylƶe, mynɵɵ smeene soo 10-15 xeheg byyks zabadag boloob"—geƶe nyx. Majkov jarina.

Nikolai Aleksaandroviç mynɵɵ narin onihoto stanoog deere jamarş haanь detaalьnuudii seber nigtaar xeƶerxinɵɵ. Hangajaa xydelmeriiin şanarai tylɵɵ temesedeg deereheenь xehen bytɵɵhen detaalьnuudanь daxiƶa zahabarida oroxo ba stanoogoinь ebdeгexe g. m. uşarnuud negetes yzegdɵɵgyi. Enenь xadaa Ulaan-Ydiin PVZ deere ton xomor ba ynete faakt bolno.

Nyx. Majkovoi hain şanartaigaar xydelmerileƶe, yiledberiingɵɵ bytɵɵsii deeşelyylhen deerehee byyksnyydei ɵɵriinь yne sen gurba daxin şaxuu baga boloo. Ƶişeelxede, 1935 ondo nyx. Majkovoi zabaƶa gargahan byyksnyydei negeniinь 6 tyxerig 06 myngete boldog aad, mynɵɵ 2 tyxerig 15 myngete boldog boloo. 1936 onoi exieer haradaa 600-700 tyxerig olƶo olodog baihan aad, mynɵɵ 900-990 tyxerig olƶo oldog boloo.

Gadana nyx. Majkov bolbol bişe nyxedɵɵ ɵɵriingɵɵ dyrşel mergeƶeleer hurgaxa zorilgo tabiƶa, zaluu buriaad nyx. Mixailov ba nyx. Vlaasov xojorii erxim tookorьnuud boltoronь hurgaad, mynɵɵ tede hurag şadaa erxim staxaanovtan bol toronь hurgaxa geƶe oroldozo jabana.

Nikolai Aleksaandroviç ene ilaltanuudtaa xanaagyi, byri jixe ilalta tuilaxa geƶe, jixe edibxiteigeer, socialiis azalai maasternuudai hurguulida huraƶa jabana.

B—r

SAGIINЬ TULAA XA

Xeden olon zilhee xoişo Ulaan-Yde goorodto modo taria, gudamƶa, talamainuudaa nogoozoruulxa geƶe baiƶa jahala ƶɵɵreldedeg, zuu mingan tyxerigei yne sentei ba uşargyi olon smeete, plaan geeşiiji zoxioodog baina geeşe.

Tiigeed, smeete zoxiooxohoo bişe jyyns ygei. Nogoorzo xyƶerze, nabşahalƶa baihan jyyme xaragdadag ygei. Ynendɵɵ jixeşeg udxa şanartai ene xeregii zarim negen xynyyd, ilangajaa ene azalii erxilƶe ba myngen zɵɵriɵɵr xangaxa johotoi Gorsoveed ba terenei tyryylegşe nyxer Bujantuujev eneniii oroi toodoggyi geeşe gy geƶe sexe hanagdadag bolood baina geeşe.

Ene ƶil Gorkomxoozdo modo tarixa ƶeregte gargaşalxiin tulada 100 mingan tyxerig myn ge ygtexe bolhon aad, mynɵɵ xyrter tere myngeniiinь ɵɵş ygei daa. Mygɵɵ araixan geƶe 30 mingan tyxerig ygtɵɵ jym xa. Tereş „dalaida dunal" bolood le halana beƶe daa.

Manai goorod xadaa jixe xuurai gazarta baidag geeşe. Xabar, zun, namar xaltad gehen halxinda elehe şoroin borodohon xydelƶe xynei ama, xamar, niyde, şixe oruu dyredeg, xubsaha xunar gutaadag jixe tybegtei jym boldog geeşe. Modo, seseg g. m. tarigdahan baigaa haa ƶamag tooho şoroiji tataƶa abaad, jixel zoxid baixa baigaa. Eneenhee gaduur zunai sagta gojo seserlig—saad sesegleed, namaraad baixadaa byxe goorodoi şimeg bolxo baina. Modo seserligei dunduur jabaƶa baixada xyneiş zosoo sengeleg xyiyyn baidag beƶe.

Goorodoi azalşan aradai xysel hanaliinь ene azal jabuulagşa nyxedyyd oilgonogyi, toonogyi geeşe gexede ylyy bolxogyi geƶe hanagdana

Byxii goorodoo nogooruulxa argagyi bolboliinь gansaxan Leeninei gudamƶada modo tarixa arga baigaal jyn beƶe geƶe etigegdene.

Haja emxidxegdehen „Goszelioonstroi" kontoor terenei xytelberilegşe nyxer Smirnoov ene azalii ene jabuulxa johotoi aad, xynei niydende xaragdamaar xydelmeri jabuulnagyi. Gorkomxoozdoş bahal iime hanaa amgar nyxedyyd huuldaƶa baidag baina.

Xegdexe johotoi xydelmeriinь dyyren xeƶe, homolog dohon ƶɵɵriinь ondoo teeşe garşalangyi imagta modo seserlig tarilgada gargaşalxa xeregtei. Saganь tulaa, ysɵɵn xonog yldɵɵ.

D. Orongoojev.

BMASSR-ei CGK-ai preziidiymde

Nyxer Kootov BMASSR-ei Gazartariaalangai Arkoomoi orologşo bolgon batalagdaba.

* *
*

Oktiaabriiin revoliyyciin 20 ƶilei oin bajarii emxidxexe respyyblikiin komiisa baiguulagdaba. Nyxed: Dampiloon, Dongidoon, Adaamçikova, Şylynoov, Kisielioov, Orşaanski, Kriigelь, Kyyndo ba Bujantuujev ene komiisada batalagdaba. Komiisiin tyryylegşe nyx. Dampiloon, orologşonь nyx. Adaamçikova.

BMASSR-ei Arkomsoveedto

BMASSR-ei Arkomsoveed 1937 ondo byxe respyyblike dotor harxiaag kontraktaaca xexe gyrenei tyseb batalba. Respyyblike dotor 225 toonno harxiaag beledxegdexe bolbo. Tercenhee Alairiin aimag—106, 4 toonno, Booxonoi—111,0 toonno, Exired-Bulgadai—7,6 toonno kontraktaaca xexe baina.

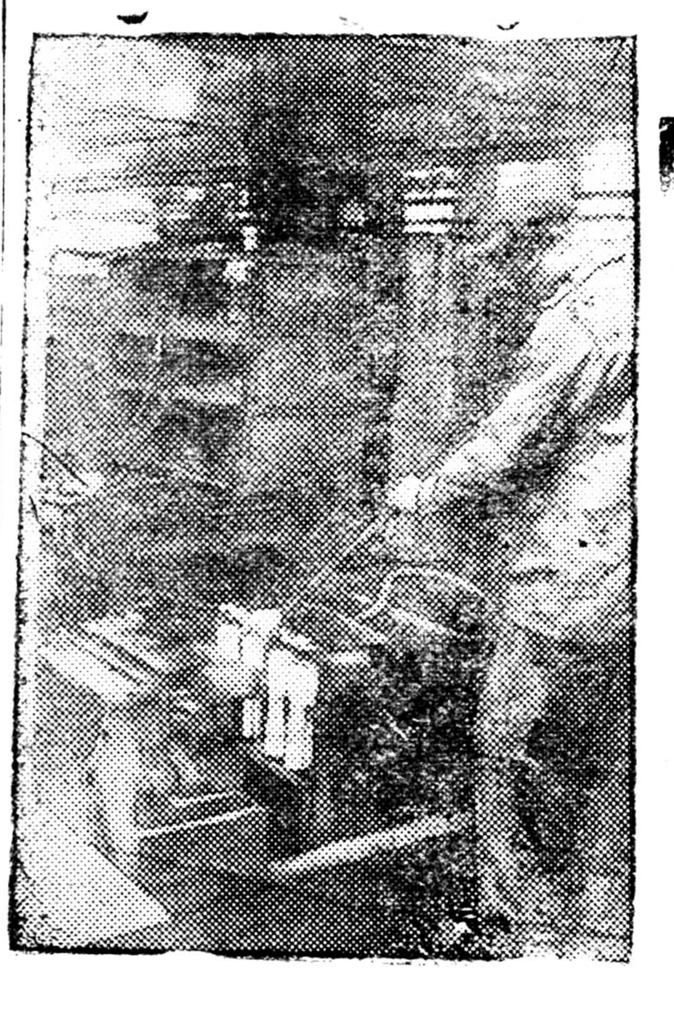

Xydɵɵ azalai maşiina zebseg bytɵɵxe Liybereeckiiin, Yxtoomskiin neremƶete ƶavoodto, şirem şudxaxa şine meetod oruulagdaba: tus byri stanoogto zoxioon todxogdohon sag yrgelƶiin metaliis foormo oruu şudxadag boloo. Ene metaliis foormonuudta şirem şudxaƶa—turşalga xeƶe yzexedenь hain yre xaruulba: Xeregselei gologdolgo (braak) ysɵɵn bolbo, şinariinь deeşelee, şudxalaagai ɵɵriinь yne sen baga boloo.

ZURAG DEERE: şine metaliis stanoogto şudxagdahan ba xyrgexe gazarta oruulagdaxiingaa urda tee baihan detaalь.

(Sojuuzfoto).

Oroldolgoo haiƶaruuliit!

Booxon, Osiinskiin xysed bişe dunda hurguuliiin Konstituuciin xeşeel ton hulaar jabana. Hurguuliiin direektor nyx. Filiipov gegşe Konstituuciin xeşeel xeƶe baixadaa, xarin huragşadtaa nomuudii taraaƶa ygɵɵd, ɵɵrɵɵ xeşeelhee garaad sag yngergeƶe jabadag baina. Huragşadanь nomoo xedii ur şabaş xyşed oilgodogyi deerehee, klaass soo guuraa naadaad le, şuujaldaad le sagaa yngergedeg baina. Konstituuca zaaxadaa un şaad le yngerxe bişe, huragşadta ton hainaar oilguulxa yxe johotoi. Hyx. Filiipov xeşeel dee iime xoirogoor xandaxaa boliƶo, hurguuliingaa huragşalii tyrgen sag soo haiƶaruulxa johotoi.

xydɵɵ bişegşe.

ŞIN NIGTAAR, OPERATIIVNOOR AƵALLADAG BOLOG LE

Ulaan-Yde goorodoi paasportiin stooldo xydelmerilegşed ujalgata xydelmeridɵɵ xariuusalgagyigɵɵr xandadag ba niite zonoi xeregii sag soonь bytɵɵxii xeşeedeggyi baina. Bi apreeliiin 3-da goorodoi paasportiin stooldo, bolzoroo xyrehen xuuşan paasportaa tuşaagaad, paasportiin stooloixidoi xelehen ygedɵɵ xyreƶe, xynei xereg bytɵɵxiin tylɵɵ oroldodoggyi deerehee, tedeenei zaahan tyryyşiin bolzor—apreeliin 5-haa exileed taban xonog soo yderei xojor daxin jabadal xeed, arai geƶe apreeliin 8-da paasportajaa abhan bainab. Gadana ene paasportiin tahag soo, tahagaar dyyren xynyyd xagşalan, paasport abxa, helgexe geƶe metiin tylɵɵ eelƶee xyliɵɵn zogsoƶo baidag. Tiigeed ogto zoxidgyi nobşo xoirog baidalaa paasportiin stooloixidoi mededeggyinь byri ƶigşyyritei baina.

Xynyydte paasport şineer bişeƶe ygexedɵɵ, xeleşegyi halan halgaraar xandadag, zarim xynei nerii tad ondoo bolgozorxidog baina. Yligerlexede, minii paasport deere: „Batiin" geƶe bişexiin orondo—„Batuev" geƶe lataar bişehen ba „Batuujeviiç" gexe aad—„Batnevir" geƶe bişehen baiba. Zarim xynei obogiinь bişengyi orxidog ba paasport deere bişehen toonuudaa deereheenь ballaƶa tanigdaxaar bişe—barzagar bolgodog baina. Myn aimag rajoonoi ba somsoveedai nere bişexedee byriş ondoo bolgozorxino. Paasport d „Jaruuniin" gexe aad,- vini", „Xyşegɵɵrei" „Kuçirga" gexe mytɵɵ Nege paasport soo ii alduu xehen baixadaa, bi portnuud deere alduu bişegdee aabze gexe Paasportiin stooldo xy legşedei halaar azalla xynyyd tad ondoo nere şoƶo bolxonь gaixaltai

Apreeliiin 8-ai yder, zabai geƶe buriaad exe datai sugtaa orozo pa abza yzɵɵd:—neremni daxaar bişeer, buruu şool geƶe xeleed, abah paasportaa yzyylbe. zahaƶa ygiit gexedenь, „bide medexebdi, ende şi reg bagaxan. Uşar me xynyyd ende huuna naa gyş"—geƶe tere rei oilgoxoor bişeer— badarƶarxihan baina. xynyyd huudag nere oros xele mededeggyi buriaadaar oilguulƶa jaana geeşeb.

Paasportiin stooloixid ta aƶaldaa narin nigta dadag bolog le. Şineer port bişeƶe ygexedɵɵ nere, obogii ƶybɵɵr bi Buruu bişegdehen nerete portnuud angiin daisan ta oroo haa tedenei tuh reglegdeƶe bolxo tula, doi paasportiin stooloi lьnig nyx. Ƶorxoolov e rii anxaraldaa abadag le.

Ba

Jyy zaaxa hurgagşa geeşeв?

Zagarai. Asagadai somonoi „Ulaan-Malşan" kolxoozoi unşalgiin baişaniii daagşa nyx. Naidanai gegşe xariuusalgata xydelmeriee muugaar jabuulna. Somonoi soveed bolbol nyx. Naidanai gegşii nahatanai hurguuliiin hurgagşa bolgohon baigaa. Ene hurguuliiin xeşeelenь ton hulaar jabadag, xeden xonog xeşeel xengyi yngerdeg baina. Ene nyxer xynde nom zaaxahaa baixa ɵɵrɵɵ bişeg medexegyi tula, hurag zaaxadaa ygiin dunda jix bişexe ba too zaaxadaa zurgaaji xojorto ysxexede taba boldog gexe metee dag baina. Iime hurgag niii jaaƶa bişegte hurga şeb. Eneen tuxai somon veed anxaralaa tabidag

Kylьtyyriin tylɵɵ oroldiit!

Xori, Xeƶengiin somonoi Staalinai neremƶete kolxoozdo 40 garan xyn bişeg medexegyi baixa jym. Hahatanai hurguuliiin xeşeelenь ton muugaar jabana Modonoi beledxel deere baigaa kolxoozniguudanь nahatanai hurguulida oroidoo jabaagyi geegdebe. Ene kol ooz deere arig seberii saxixa jabadal ton hula Kolxoozdoo baanigyihɵɵ kolxooznigundanь baanida oroxo argagyi.

Kolxoozniguudanь geree ugaaxa ba sagaadaxa g. m. seberlexe geeşii jyrdɵɵş medexegyi baina. Mal aƶal deere baihan xydelmerişedei bairanь ton muu. Nege bagaxan ger soo arbaad garan xyn arai geƶe bagtaƶa baina. Ene kolxoozoi tyryylegşe nyx. Arsalanai gegşe kylьtyyriin xydelmeriii haiƶaruulxa ba kolxoozniguuda ra daidaliinь haiƶaruulxi lɵɵ oroldolgoo gargiit!

Ulaan-

Xariuusalgata redaa
G. BELЬGAA

MYNƟƟDER

„PROGREES"
KINOODO
Daariko

„ERDEM"
KINOODO
Tocm Sojeer

MYNƟƟDER

OROS DRAAMIIN GYRENEI TEAAT
A. N. Ostroovski
Zemegyi aad, zemetei
(Oros xelen deere)
4 yzegdeltei komeedi.
Reƶissoor A. N. Boriisogleebskiin xytelberieer tabigdaxa.
Xydooznig V. G. Tamaanь.
Zyƶegei exilxenь 8 ç. 30 m. Kaassa yder 11-hee 3 ç. yde
5-haa 9 c. boltor

Noomer gargagşa B. Dugaroon. Verstaalagşad: Dm. BALDANAI, Dr. ZAMSIIN. BMASSR ei niut. azyil-iin tipograafi. Ypolgla